HARVEST FARM MAGAZINE
豐年
第十四卷　第七期
Vol. XIV No. 7
中華民國三十五年一月四日出版
April 1, 1964
臺北市北通街一巷六〇六號七十二
No. 27, Lane 106, I-tung Street
Taipei Taiwan

目要

去偽去雜……封面
農業新聞……一〇—一二
農業生產
防治水稻病蟲的新農藥……一三
中南部缺水地區種玉米……一三
母猪不孕原因何在？……一四
牛羊急性鼓脹病……一五
注意柑桔園的土壤管理……一六
雙氮粒肥和碳酸氫銨……一七
農家實用的洋葱貯藏法……一八
怎樣提高菜豆的收成？……二〇
四季衫褲着整齊（漫畫故事）……一四—一五
農友經驗……二四
地方簡訊……二五
豐年畫刊……三一—三三
四健園地……二六—二七
起飛中的臺灣養鷄業（特寫）……二八
農友新知
於草事業在美國——美國產卵鷄——日本磷肥——化學藥劑防護樹木——歐美肥料產量增加——加工番茄無支柱栽培——世界糧產將增四倍——送風機防止霜害——伸縮棉被——草莓套袋……三〇—三一
農村家庭
做媳婦的道理（訪問）……三一
血壓高要注意……三一
豐年菜單六種……三二
感冒後防喉炎……三三
農業信箱……二四—二五
農友園地……二六—二九
讀者來信……四一

△本刊每月出版二期（一日、十六日），每份零售一元五角。
△全年（廿四期）收費廿七元，半年（十二期）收費十五元。
△一次訂閱五份以上者，每份全年（廿四期）祇收廿四元，半年（十二期）十三元。
△訂費請存郵政劃撥儲金臺灣五九三〇號，或向附近農會訂閱。

保障洋葱外銷利益
嚴格執行產銷計劃

今年洋葱外銷日本，據說情形不很好，種洋葱的農友們，有的因此受到損失。編者特約請鳳山園藝試驗所郁宗雄先生，爲我們趕寫「農家實用洋葱貯藏法」專稿，在本期刊出。農友們洋葱還沒有出售的，請按照實際情形貯藏，等到市價較好時出售，作爲「亡羊補牢」之計。今後，我們希望農友們種植外銷蔬菜，要切實配合產銷計劃，才能够保障生產者利益。

臺灣種洋葱，種子要從外國進口，只要控制進口種子的數量，也就控制了生產面積。去年，決策機構的原訂計劃，是進口洋葱種子四千磅，生產面積在一千甲以下。但由於管制的不澈底，商人用各種方法超額進口，估計總數在一萬磅以上，因此種植面積，達到一千五六百甲。生產太多了當然影響市價，結果，農友們和商人都吃了虧。我們希望，這種保障產銷利益的管制辦法，能够得到各方面的合作，嚴格執行。

另一個影響洋葱價格的因子，就是去年冬季日本的氣候溫暖，今春的蔬菜大豐收，同時，日本生產的洋葱也提早應市，因此對於臺灣洋葱的需要量減少。這雖然是特殊的情形，但是臺灣的洋葱，既然以日本爲主要銷售對象，就應該經常注意可能發生的任何變化。我們如能够搜集有關的資料，請專家事先分析，提出應付的對策，對於外銷貿易可能更爲有利。例如預測東京蔬菜市場的價格低落，可以向日本的其他城市輸出。

此外，生產地的分散和生產時期的調節，以及採用早熟品種提早生產期等，在洋葱產銷計劃中，都是應該做到的。

封面：爲了提高稻谷純度，全省各地展開稻田去僞去雜。現有一百二十個鄉鎮四健會的二萬會員，參加此項工作。圖中站在最前面的是屏東公館鄉四健會員薛淑。（少銘攝）

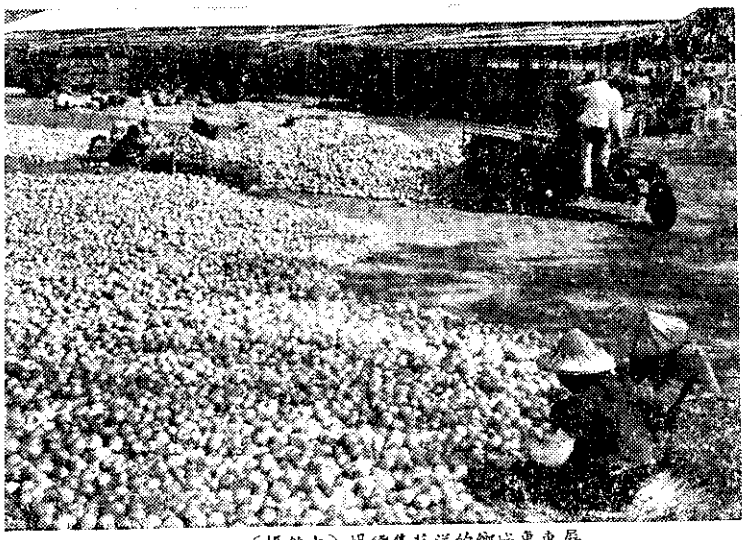

屏東平東鄉的洋葱集貨場（少銘攝）