農復會協助進行 檢驗牛結核病

農復會現正協助農林廳在本省進行一項牛結核病檢驗計劃，以期撲滅這種足以傳染人體的結核病，以增進本省家畜防疫並改進公共衛生工作。

初期工作最近已在陽明山結束，共查水牛七十隻。近日另有獸醫人員一隊前往本市臺北牧場繼續檢驗。預定目標為乳牛五十隻及水牛卅隻、此外農林廳並計劃在十一月初旬在中南部各地完成二百頭，其中包括乳牛黃牛及印度康古力種牛等。

據初步檢驗報告，經檢查之陽明山七十頭牛中，計有二頭感染結核病，另二頭感患流產菌病。該兩結核病牛均來自同一地點——臺北縣蘆州。農復會畜產組認為此種現象實有促使進一步在本省進行此種檢驗工作之必要。此項檢驗計劃是由農復會補助全部經費及予技術協助辦理。該會將視將來結果如何，與農林廳洽商必要的防治計劃。

新竹縣第九期 猪瘟預防注射計劃 於本月起開始實施 預計明年一月以前完成

新竹縣第九期猪瘟猪丹毒預防注射計劃，已於十一月起開始實施，預計明年一月以前完成。本期預防注射，包括緊急預防注射一萬四千六百頭，種猪注射一千八百頭，小猪注射一萬四千六百頭，總計三萬一千頭。該縣農民對預防注射的效果，已充分瞭解。據農友鄭火說：從前，我們尚認為經預防注射後的猪隻更容易感疫，後來猪瘟發生後，我們才發覺這種想法是錯誤的。他舉例說：卅九年冬，新竹縣政府派獸醫人員到香山鄉初行預防注射時，農民堅表拒絕，後來雖有警察協助執行，少數農友勉強接受，但拒絕的仍然很多，日後猪瘟蔓延，未經注射過的猪隻，百分之九十以上染疫死亡，相反的，經過注射的猪隻，則百分之九十均免於害。自此，我們對預防注射的效果的信賴加強了。

「今年氣候良好 本省棉花豐收」

由於風調雨順，防蟲成功，本省棉花今年豐收，農復會委員沈宗瀚、錢天鶴、及該會技正劉廷蔚等，會於上月底赴臺南嘉義視察棉花生產，及在該會補助下防治蟲害情形。沈委員歸來後稱：棉花蟲害防治之成績甚好。棉在本省尚在試種階段，今年收成雖好，我們却不可以今年的收成，作為擬具將來推廣計劃的標準，必需再試種二三年經過各種氣候，才可以得到一個正確的結論。

沈氏對臺南棉麻試驗所在農復會補助下防治棉花蟲害所收的效果，表示滿意。他說：要保證棉花年年收成良好，防治蟲害為必要條件。

農復會委員沈宗瀚、錢天鶴參觀嘉義朴子鎮棉田

臺北縣石碇鄉農家 養猪共有五千餘隻 ——甚少發生瘟疫

臺北縣石碇鄉一帶出產番薯甚多，因為飼料充足，全鄉十一村一千二百餘戶農家，每戶都有養猪，現全部猪數五千餘隻，甚少發生猪瘟疫。該鄉潭邊村長王清田係農事小組長，他對養猪很有研究，他家裡飼養的一批母猪，去年一年中共生下小猪二百四十餘隻。據王先生談其計劃說：目前尚有母猪十一隻，本年度生產目標為三百六十隻。

新竹縣青果社 新埔鎮辦事處 計劃建築集貨場 農復會貸款協助

農復會於本(十一)月初核准，以新臺幣七萬八千元，貸與新竹縣青果社新埔鎮辦事處，作為建築集貨場之用。

新埔鎮盛產柑桔，該鎮青果社辦事處以舊有集貨場年久失修，且狹小不敷應用，乃計劃以新臺幣十五萬元修復舊有集貨場並另建一所。農復會農村經濟組長詹森等，月前曾親赴該地視察，認為修建集貨場有需要，乃以該處申請貸款計劃，提呈農復會本月一日召開之委員會議討論。此項貸款將分兩年償還，計民國四十三年五月卅一日前償還五萬元，四十三年五月卅一日前償還兩萬八千元，利息按年利百分之十五計算。

據該辦事處業務課長張木榮稱：集貨場修建完成後，果農將普獲便利。又該處已繁殖柑桔苗木五萬株，將於明春以每株三元價格出售，作為償還貸款等用。

三峽鎮農會 加強推廣造林運動

自力更生，雪恥圖強
知恥負責，團結奮鬥

臺北縣三峽鎮一帶，原為木材產區，過去曾出產木材甚多。但由於戰時大量採伐，及光復後數年間之亂伐結果，目前林木被伐殆盡，長此以往，將來堪虞。該鎮農會為保持土壤，控制水源，以利農產業計，除一面喚起民衆注意造林運動。去年度曾由該會農場培育各種樹苗三十，本年度已繼續育苗九十萬株，預定明年春間配給。據該會副總幹事陳忠說：此項造林工作已普遍獲得農民合作，預料當可逐步恢復舊觀。

艾森豪、尼克森當選 美國下屆總統副總統

六十二歲的軍人政治家艾森豪將軍，十一月四日在整個五百三十一總統選舉人票中獲得四百四十二票當選為美國第三十四屆總統。這位陸軍五星上將，以雷霆萬鈞的壓倒優勢，獲得大勝擊敗佔據白宮二十年的民主黨政府。第一次參加政治競選的艾森豪將軍，將於明年一月二十日，繼杜魯門擔任美國總統。艾森豪的勝利，眞可說是壓倒勝利，他打破了曾既是民主黨勢力圈的所謂頑固南方，取得了弗羅里達州與維吉尼亞州。他取得了北方幾個大州，如紐約州，伊利諾州，俄亥俄州，馬薩諸州及新澤西州等。

美國下屆總統艾森豪

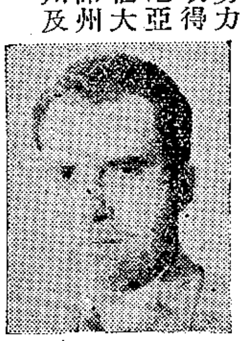

美國下屆副總統尼克森

貯穀害蟲防治新藥 ——「普農」小麥保護劑問世——

把小麥和一種新的殺蟲藥劑混在一起，再把小麥放進穀倉裡，便可防止害蟲的為害。

這種試驗，第一次是在兩年以前，現在已經美國食品藥物管理委員會批准出售，並受肯薩斯州農業試驗場推薦。這種藥粉叫作「普農小麥保護劑」，牠可以防止新收小麥遭受蟲害，但若在已有害蟲的穀倉中，則沒有清除害蟲的力量。

這種藥粉的用法是：當小麥尚在卡車上未運進倉的時候，便把牠撒播在小麥上(每一蒲什耳小麥撒一、二盎司)，然後便用鏟加以調和，在美國每蒲什耳(約卅六公升)只需美金二分，這種藥品的好處就是毫無毒性，不必擔心危險，牠的有效期間是一年左右。

美國 運米一萬噸往錫蘭

錫蘭糧食部長宣稱：十月間，美國已運米一萬噸往糧食短絀的錫蘭。這是四十萬噸計劃中的第一批，其餘的將於年底前交貨。

日本政府 獎勵 茶葉 生絲 外銷

日本農林省為獎勵農林水產產品之輸出，於制定此項物資輸出計劃時，會就競爭國及輸出國同樣物資的生產狀況，消費狀況，以及市場組織，市場價等加以調查，且為明年大量輸出茶與生絲起見，現已內定先行現地調查，在茶葉方面為美國及突尼斯

北非兩國，在戰前美國本為日本茶葉之主要輸出地，戰後則因各種原因已因嗜好性之改變，而致輸出不振，而突尼斯以向則為中華民國之茶葉市場，戰後則又漸成日本之市場，故日本現正致力於此一市場之開拓。故此次之市場調查主為該國，而在生絲方面，則以美國英國，及法國為對象，戰後則因其他織維，尤以化學合成纖維之競爭而生絲銷路大減，現在之市場調查，則偏重在此方面之競爭情形。

土耳其小麥五穀 今年內皆告增產

據土耳其中央統計室作物估計局最近發表聲明稱：由第一次試估的土耳其穀類作物生長情形，小麥約產六、四〇〇、〇〇〇公噸，大麥二、九〇〇、〇〇〇噸及所有的五穀類一一、五四二、〇〇〇噸。

由一九五二年的初步估計指示出一九五二年的收穫量所估百分率如下：小麥百分之一〇七；一一四；大麥百分之一〇八。所有的穀類百分之一〇八。

如果此項估計屬實，則在畝數及噸數方面便都創了連續第二年的紀錄。

西班牙今年稻黍增產 小麥尚須要大量由美、阿輸入

西班牙農業部宣稱：西班牙在一九五二年的飼料及穀類產量有八、七九二、〇〇〇公噸。此一數字比一九五一年的八、四四二、〇〇〇噸稍高，且遠較一九五〇年的六、六七八、〇〇〇噸為高。今年的小麥作物可能和去年相等，但黑麥大麥燕麥，玉米及稻米的產量則告增加。

官方所發表的一九五二年前四月的統計，顯示西班牙的小麥進口量達三三、八五〇公噸，而在一九五一年同期則為二八、〇三七噸，在這個期間，所有進口的小麥都是來自美國(一二、三六一噸)和阿根庭(九、〇三四噸)。全國小麥局的官員們說：在國際小麥協定的配額之下今年的前半年內將採購六〇、〇〇〇噸，每季交付三〇、〇〇〇噸。

配給以及政府對於穀類及飼料類等的所有收購措置均於一九五一—五二年結束，所有剩餘的小麥必須按官價售給全國小麥局。所有其他穀類及飼料必須呈報政府，但也可自由買賣，全國小麥局有權按官價收購所有的燕麥大麥黑麥和玉米。

緬甸 菸草 產量 增加

緬甸在一九五〇—五一年的菸草作物，僅較戰前一九三五—三九年的平均數稍高。據美國農業部得到仰光方面的報告稱：估計一九五〇—五一年的菸草生產量約為三〇、〇〇〇、〇〇〇磅(合四九五〇〇、〇〇〇公斤)而在戰前每年的平均生產數字則為一七、〇〇〇、〇〇〇磅(合四八、三〇〇、〇〇〇公斤)。因鑑於一九五一—五二年種植菸草的面積，已由一九五〇—五一年，僅為三〇〇英畝(一二〇公頃)增加到一、五〇〇英畝(六〇〇公頃)的事實，當可預期產量將在顯著增加，將更形增加。

泰國 食米大批輸往馬來

英國、泰國關於泰國米輸出比例問題在曼谷舉行的會議，於十月廿二日經交換備忘錄後，卽行閉會。會中決定泰國於十一月底以前以食米二萬九千一百噸輸往馬來等大英聯邦各地區，就中白米價格為每噸五鎊，糙米每噸四鎊，同時在今年年底前尙須輸往上述地區三萬九百噸。